BULLETIN D'INFORMATIONS MUNICIPALES · HIVER 2018/2019

Nay infos

VILLE DE NAY

travaux
centre-bourg
civisme et sécurité
écoles
urbanisme
vie locale
commerces
culture
sports

Nay infos

Un problème sur la voie publique ?
Une question ?
Une information à partager ?

N'hésitez pas à nous transmettre vos avis,
vos attentes, vos suggestions...

- Envoyez nous un courriel : accueil@mairienay.fr
- Ou contactez le secrétariat de la mairie au 05 59 61 90 30
- Ou écrivez à :
  Mairie de Nay - Place de la République
  CS70034 - 64800 NAY
- Ou venez au secrétariat de l'hôtel de ville
  du lundi au vendredi
  de 8h30 à 12h et de 13h30 à 17h

éditorial

Chère Nayaise, Cher Nayais,

Votre ville, votre Bastide vous appartient.

Prenez-en soin, montrez l'exemple, respectez la car elle est à vous.

Nous avons lancé des travaux de revitalisation du cœur de ville pour redonner vie à notre centre bourg.

Des voitures ou plutôt des conducteurs de voitures irrespectueux se permettent de se glisser à la nuit tombée sous les arcades de la place de la République, de stationner sur les trottoirs déjà faits, de pousser les barrières pour gagner quelques mètres.

Ces personnes font sur le domaine public ce qu'elles ne feraient pas chez elles.

On peut mettre dans le même "panier" les propriétaires de chiens qui lâchent ceux-ci le soir venu pour qu'ils aillent faire leurs besoins ailleurs que devant chez eux mais plutôt devant chez vous.

Quelle honte !

Notre policier municipal va reprendre son service et devra sanctionner ces contrevenants; il en aura mission et le fera sans complaisance.

Je suis désolé de vous adresser en ce début d'année un message aussi négatif, mais je ne supporte pas que l'on abîme notre ville de Nay.

2019 est arrivé et avec une nouvelle année, l'espérance d'un avenir meilleur.

C'est ce que je vous souhaite du plus profond de mon cœur.

Bonne année.

Votre Maire, Guy Chabrout

Ville de Nay · Place de la République · CS 70034 · 64800 NAY
Tél : 05 59 61 90 30 · www.villedenay.fr · accueil@mairienay.fr
Directeur de la publication : Guy Chabrout
Comité de rédaction : Commission Communication du Conseil Municipal
Conception éditoriale et graphique : scom communication / Nay
Photographies hors mentions : Jean Jacques Stockli / Nay
Impression : Martin / Lons · Dépôt légal : Janvier 2019 · Tirage : 2000 exemplaires

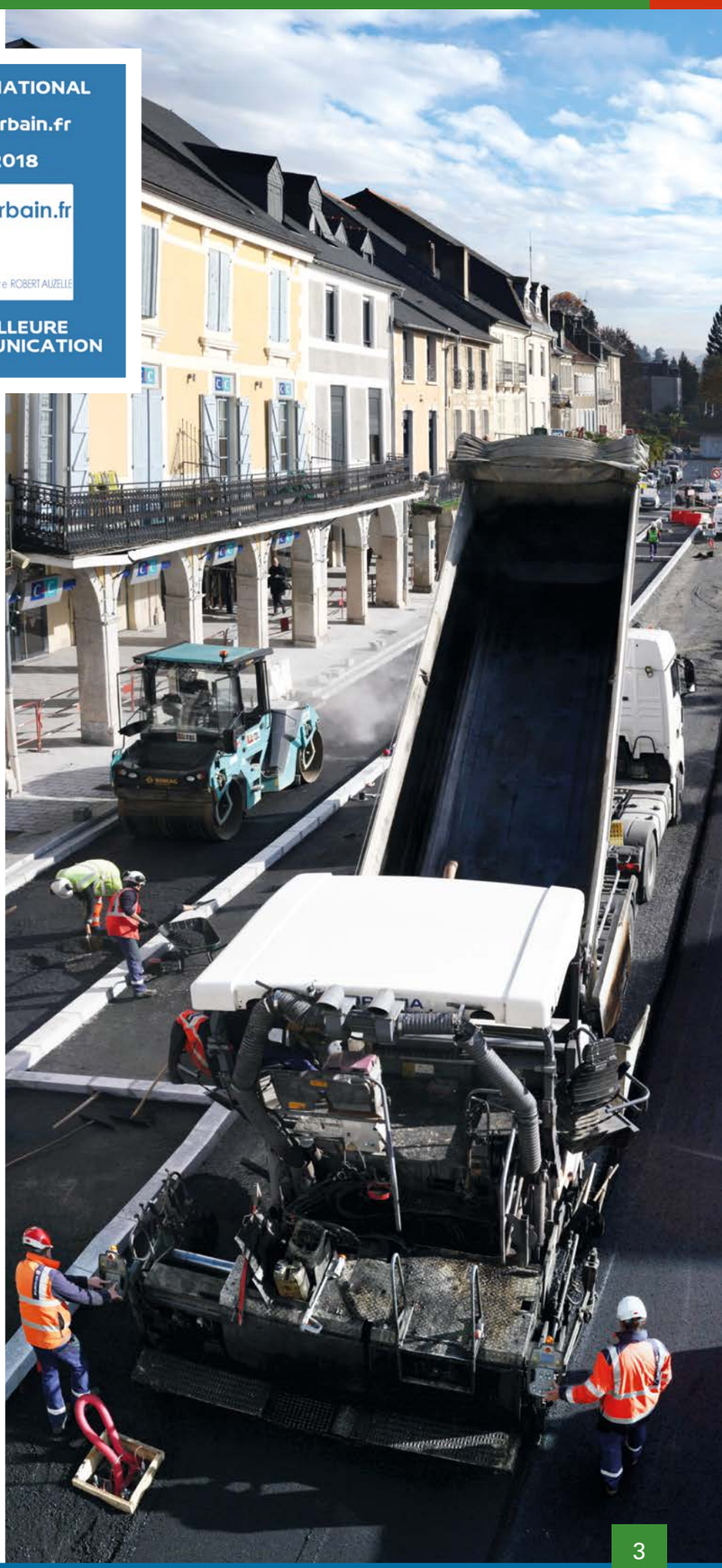

PRIX NATIONAL
arturbain.fr
2018
arturbain.fr
Séminaire ROBERT AUZELLE
PRIX DES MAIRES

PRIX NATIONAL
arturbain.fr
2018
arturbain.fr
Séminaire ROBERT AUZELLE
MEILLEURE COMMUNICATION

revitalisation
du centre-bourg

Septembre 2014 : l'État lance un appel à candidature en vue de la revitalisation des centre-bourgs.
La ville de Nay pose sa candidature et est retenue parmi 50 villes en France.
Septembre 2018 : début des travaux qui devraient durer un an et demi en fonction des intempéries.

Quatre ans de différentes études, de choix d'architecte, de choix d'entreprises... ont permis de prendre des dispositions concernant l'activité de la ville durant des travaux :

- le marché, les commerçants des halles, sédentaires et occasionnels du mardi,
- les places de parking,
- la communication vers non seulement les habitants mais également les personnes fréquentant la ville de Nay.

La première phase des travaux va prendre fin début mars, le marché prendra alors sa forme antérieure, une zone bleue sera mise en vigueur sur les parkings longeant la place de la République, les rues Joffre et Foch. La durée de stationnement sera définie en collaboration avec l'association des commerçants.
A compter du mois de mars, la deuxième phase commencera sur la Place Marcadieu et se déroulera en trois étapes, tenant compte du marché, des festivités et des congés d'été de l'entreprise Eurovia.

Ce projet d'aménagement a été récompensé par deux prix au niveau national : le prix des maires et le prix de la meilleure communication. Il faut signaler également les retombées financières : près de 800 000 euros de TVA vont être récupérés pour être consacrés à la réfection de la voirie sur toute la commune. Merci à toutes et à tous, pour votre compréhension durant ces travaux.

chez vous
tous les emballages
se trient

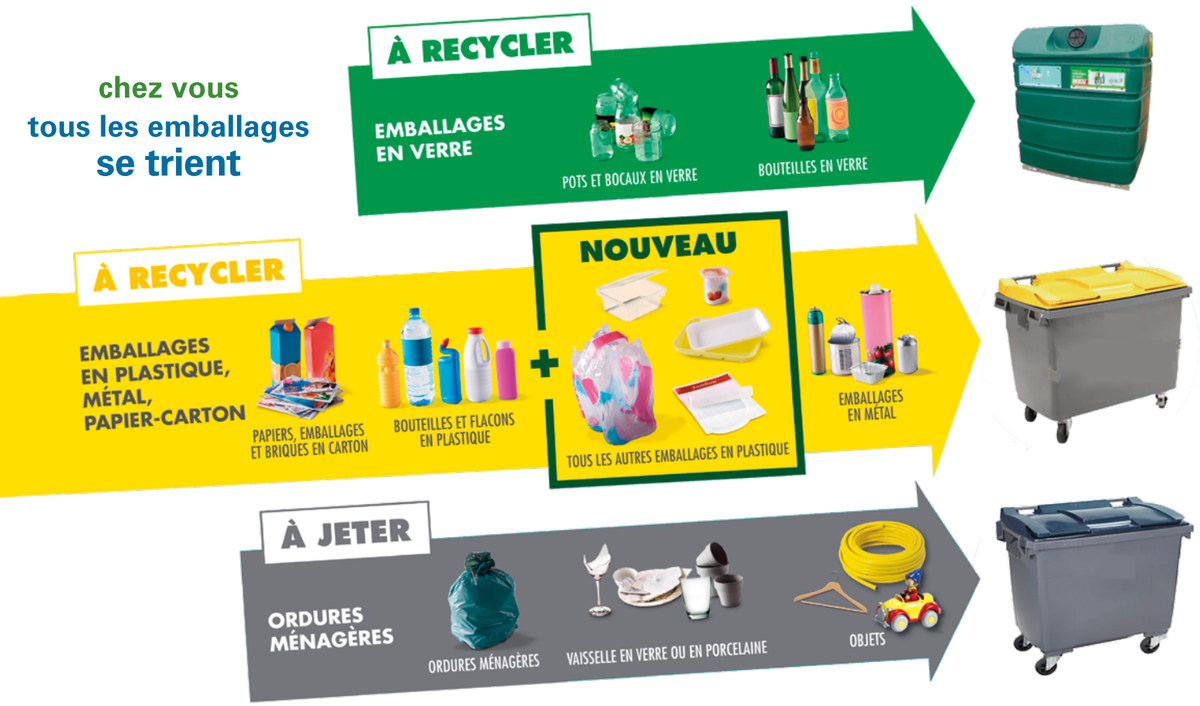

La communauté de communes du Pays de Nay s'engage pour le tri et le recyclage

UN DOUTE ? UNE QUESTION ?

05 59 61 11 82

www.paysdenay.fr

OUVERTURE DE LA DÉCHETTERIE DE COARRAZE

Du 1er octobre au 31 mars :
Du lundi au samedi de 10h à 12h et de 14h à 18h

Du 1er avril au 30 septembre :
Du lundi au samedi de 10h à 12h et de 15 h à 19h

dépôts sauvages et erreurs de tri sélectif dans les points déchets collectifs
un lourd surcoût pour la collectivité

Les dépôts sauvages d'encombrants ou l'utilisation des points de collecte par des personnes venant de secteurs non rattachés à ce point de collecte entraînent des débordements et pollutions visuelles. Ces apports extérieurs, dépôts d'encombrants ou dépôts de déchets à côté des conteneurs sont considérés comme des dépôts sauvages passibles d'amende.

Les erreurs de tri entraînent de lourds surcoûts pour la collectivité. Lorsqu'un déchet non recyclable se retrouve dans le bac de tri, ce déchet part en refus lors de son arrivée au centre de tri de Sévignacq. Son élimination coûte cher. En effet, les refus sont d'abord collectés, puis triés, puis renvoyés à l'usine d'incinération de Lescar, soit un transport et un traitement supplémentaires à la charge de la collectivité. De plus les conteneurs de tri trop pollués par des erreurs ne peuvent pas être envoyés au centre de tri et sont donc directement envoyés à l'incinérateur et cela est beaucoup plus coûteux que la filière du tri sélectif.

mise en sécurité
de la cité scolaire de Nay

Ces travaux ont été réalisés grâce au financement de la Mairie de Nay et du conseil départemental 64 afin de sécuriser le déplacement des 1700 usagers qui fréquentent les établissements scolaires publics et privés de Nay et des établissements voisins.

La voie piétonne a été élargie et un couloir de bus matérialisé. Les règles de circulation ont été expliquées aux parents d'élèves et aux autres usagers de la route. Ce qu'il faut retenir, c'est que **l'avenue Pierre Decla est interdite à tout véhicule, à l'exception des bus scolaires, de 7h30 à 8h15 et de 16h45 à 17h45 le lundi, mardi, jeudi et vendredi et de 7h30 à 8h15 et de 11h45 à 12h45 le mercredi.**

révision
du Plan Local d'Urbanisme

Les élus de la commune de NAY ont souhaité en Novembre 2014 démarrer la révision du PLU communal. Cette démarche était motivée par trois raisons majeures :

1. la mise en conformité de notre PLU avec les nouvelles règles d'urbanisme (aspect environnemental, le Grenelle de l'Environnement),
2. la mise en compatibilité de notre document d'urbanisme avec le SCOT rural en cours d'élaboration par la Communauté des Communes du Pays de NAY,
3. une évolution des demandes des propriétaires terriens par rapport à leur patrimoine.

Cette démarche accompagnée par l'APGL (Maison des Communes) qui avait déjà aidé la Mairie dans la réalisation de la première version de ce document verra son aboutissement au premier trimestre 2019 par la mise en place du nouveau PLU.

L'ensemble des étapes obligatoires pour la réalisation d'un tel document a été effectué : réunion publique, concertation avec les administrés, les propriétaires de terres classées agricoles et les établissements scolaires ou industriels dans le cadre de leur évolution, la réalisation des différents sous-documents d'urbanisme (orientations programmées, zonage, réglementation, orientations générales, projet d'aménagement et de développement durable) ont été progressivement soumis à la commission PLU ou au vote du Conseil Municipal.

La consultation des Personnes Publiques Associées (Etat, Région, Département, CCPN, Chambres consulaires) a montré, globalement, une approbation de notre projet de document d'Urbanisme. Enfin l'enquête Publique, effectuée entre novembre et décembre 2018 sous l'égide du commissaire enquêteur, M. Jean Claude Canal, a permis de faire émerger les derniers souhaits des propriétaires sur Nay.

Les principales évolutions du futur PLU résident d'une part dans la maîtrise de la consommation des espaces agricoles au profit du comblement des dents creuses sur la zone urbanisée, d'autre part sur le basculement des zones constructibles sises chemin de la Montjoie vers la route de Bourdettes en face du quartier Saint Roch.

L'ensemble du dossier sera disponible sur le site web de la commune ou au service Urbanisme en Mairie dès son application officielle.

les élèves des écoles publiques
à la rencontre des Nayais

Dans le cadre d'un projet commun, l'école élémentaire du Fronton et les élèves de l'école maternelle La Fontaine d'Argent travaillent cette année sur leur ville Nay hier et aujourd'hui.

Vous pourrez ainsi croiser les explorateurs en herbe lors de leurs nombreuses sorties dans Nay sur le thème de l'eau (au bord du gave, du lavoir, du canal ou à la recherche de la Fontaine d'Argent qui a donné son nom à leur école), de la Maison Carrée, des Halles mais également des vestiges de la bastide (les remparts, l'église…). Si vous les rencontrez n'hésitez pas à leur raconter des anecdotes nayaises !

école publique
accueil individualisé

L'école maternelle publique propose un accueil individualisé pour tous les enfants dès l'âge de 2 ans.

En concertation avec les familles une adaptation progressive peut être mise en place en rencontrant la directrice et les enseignantes. Les dossiers d'inscription doivent être ensuite retirés à la mairie.

promenade du Fronton
sécurité et propreté pour tous

Un petit rappel concernant l'accès au passage de la promenade du fronton. Que ce soit par la place du 8 mai 1945 ou par "l'impasse du fronton", la traversée de la promenade est interdite au public, par arrêté municipal durant le temps scolaire : le lundi, mardi, jeudi et vendredi de 8h à 17h, ceci pour des raisons de sécurité.

Depuis plusieurs années les élèves de l'école du Fronton utilisent cet espace soit pour le temps de récréation, soit pour leurs activités sportives.
Des aménagements ont été réalisés par la commune pour assurer la sécurité des élèves et enseignants.

Une signalisation informe le public sur cette restriction. Nous demandons à tous de bien vouloir la respecter.

Il est également interdit de laisser nos amis les bêtes utiliser cet espace pour y faire leurs déjections. Trop souvent des individus laissent vagabonder leur chien. Pensons à nos enfants qui jouent sur ces espaces verts. Des panneaux ont été installés pour rappeler au public un peu de civisme qui parfois manque à certains.

Noël
des aînés à Nay

Chaque année la commune invite et organise le repas des aînés de Nay, à l'occasion de Noël.

Toutes les personnes de 65 ans et plus résidant à Nay reçoivent un courrier courant octobre, auquel il faut répondre pour réserver. L'invitation est pour le couple, ou votre compagne ou compagnon, à condition qu'elle où il habite à Nay.
Si vous êtes nouvellement installé à Nay, il vous suffit de passer à l'accueil de la mairie afin de laisser vos coordonnées qui nous permettront de vous inviter pour le Noël 2019.

monument aux morts
une nouvelle place pour le "poilu"

La première déclaration relative au déplacement du Monument aux Morts a été faite par Guy Chabrout en janvier 2017 devant l'Amicale des anciens combattants réunis en assemblée générale. "Les bruits qui courent actuellement à son sujet sont infondés. Lorsqu'il s'agira de le maintenir ou non à son emplacement actuel, il sera formé un collège composé prioritairement des anciens combattants, plus des historiens locaux et les élus. Ils débattront ensemble du sujet et prendront une décision." Au mois d'août 2018 lors des Fêtes de Nay à l'occasion de la cérémonie du souvenir, il a annoncé la décision de le déplacer suite aux avis majoritairement favorables donnés par ce collège. La commémoration de l'armistice du 11 novembre 1918 a été la première cérémonie célébrée à son nouvel emplacement place de Verdun.

commerces alimentaires

BOULANGERIE PÂTISSERIE
LES GOURMANDISES DE NAY
5 rue Maréchal Joffre
05 59 61 20 20

RÔTISSERIE TRAITEUR
LANNES LACROUTS
9 rue Saint-Vincent
05 59 61 39 04

BOULANGERIE
LA MIE DE PAIN
2 rue de la poste
05 59 61 42 84

BOULANGERIE PATISSERIE
LE FROMENTIER
9 place de Verdun
05 47 92 55 93

CHOCOLAT ET CONFISERIE
LES GOURMANDISES DE FÉBUS
11 place de la Répulique
09 82 36 18 28

PÂTISSERIE CHOCOLATIER
JEAN-LUC CUYALA
1 allée Chanzy
05 59 61 04 25

BOULANGERIE PÂTISSERIE
AU DÉLICES NAYAIS
3 Place de la République
05 59 92 92 64

ÉPICERIE SUPERETTE
VIVAL
1 Place de La République
05 59 82 69 23

POISSONNERIE
LE SAINT PIERRE
2 rue du Saillet
05 47 92 49 00

ÉPICERIE BIOLOGIQUE
AU P'TIT MARCHÉ BIO
8 rue Clemenceau
09 82 50 13 43

CAVE / PRODUITS RÉGIONAUX
LA VINÉE
6 place de la Fontaine d'argent
05 59 61 24 17

BOULANGERIE PÂTISSERIE
CHEZ BERNATOU
34 rue des Pyrénées
05 59 13 43 30

BOULANGERIE PÂTISSERIE
JEAN CURTA
2 rue André Lafourcade
05 59 61 03 83

Le jardin sous la verrière

Marie-Pierre BIDOT-SARTHET
Vanessa VILLE

ARTISAN FLEURISTE

13 Rue Clémenceau - 09 87 33 28 42

Histoire sans faim

Thierry et Houda LAGES

BURGERS / FRITES ET DESSERTS MAISON / VIANDES GRILLÉES

10 Chemin de la Montjoie - 09 53 57 20 41

Vival

Franck et Françoise GISPERT

ÉPICERIE / SUPERETTE

1 Place de la république - 05 59 82 69 23

Bijoustyl

Dalia LAGUILHON

CRÉATION DE BIJOUX / BOUTIQUE DE CRÉATEURS FRANÇAIS / ATELIERS

4 rue Gambetta - 06 98 39 76 10

L'atelier d'Olivier

Olivier CAHU et son équipe

COIFFURE MIXTE / BARBIER / COLORATION VÉGÉTALE / BACS MASSANTS

8 Place Marcadieu - 05 59 13 95 50

La marque « SO NAY » est née d'une idée locale soutenue par un partenariat régional et construite sur un savoir-faire français.
Son logo épuré reprend les codes du terroir nayais c'est-à-dire le Gabizos, le pont de Clarac, les sonnailles cachées derrière l'anglicisme « So Nay » (Tellement Nay) et enfin le béret présent sur le point d'exclamation.

Présentée au grand public le 21 août 2018, elle se décline sur 12 produits (cartes postales en cuir, trousses, cabas, tabliers, sacoches, tablettes, planches à saucissons, etc…), qui se veulent légers pour être envoyés par colis ou courrier et faciles à transporter pour être ramenés dans les valises, ainsi ils permettent aux visiteurs de passage de repartir avec un bout de chez nous, chez eux. L'identité forte du logo fait que même les locaux ont été séduits par la marque.

En vente à la boutique
"du Pschitt et des Bulles"
6 rue Gambetta

conduite et formation.com

Laëtitia BOUCHER
Pauline ABADIE

AUTO-ÉCOLE - AUTO / MOTO / CYCLO

14 Rue des Pyrénées - 05 59 61 01 89

pharmacie Racine

Aurélie LARROUSSE et son équipe

-

Place Marcadieu - 05 59 61 03 37

Inked Nails · Joker Tattoo

PROTHÉSISTE ONGULAIRE · TATOUAGE ET PIERCING

17 rue Clémenceau - 06 62 11 66 51 - 06 21 95 50 33

patrimoine

fouilles archéologiques

Beaucoup de nayais ont pu suivre au jour le jour le chantier de fouilles archéologiques mené par la société Evéa durant le mois de novembre.

Les archéologues ont mis au jour les fondations des arcades des couverts (appelés aussi garlandes) des deux côtés conservés de la place. En effet, au cours du XIXe siècle de grands travaux ont également animé la ville sur plusieurs années et la place médiévale a été détruite pour réaliser celle que nous connaissons aujourd'hui.

Celle-ci était fermée sur quatre côtés (à l'emplacement du monument aux morts et de la mairie actuelle) par des maisons, la rue Joffre n'existait pas, la rue Foch était fermée par un mur d'enceinte et une porte d'entrée de ville, la maison commune était au centre de cette place. Les fouilles archéologiques ont ainsi découvert, à partir du cadastre ancien, les murs et piliers de fondation de cette halle.

Ce bâtiment rectangulaire comportait deux ensembles : la halle-marché au rez-de-chaussée avec deux petites pièces sur les côtés est et ouest et une halle sur piliers, une ou plusieurs pièces à l'étage pour les réunions des jurats puis du conseil municipal. Détruite en 1839, on en a seulement conservé les fondations. Cette maison commune daterait en l'état des découvertes des temps modernes (XVIe - XVIIe siècle).
Les parties plus anciennes n'ont pu être fouillées.

Les résultats des recherches et l'analyse des découvertes seront rendus dans l'année 2019 et nous ne manquerons pas de vous en faire part.

concours
"affiche des fêtes de Nay"

Du 1er février au 22 juin 2019 vous pourrez exercer vos talents et nous faire découvrir votre affiche pour les fêtes, qui se dérouleront du 23 au 27 août 2019.

Toutes les indications sont sur www.villedenay.fr ou à l'accueil à la mairie aux heures d'ouverture. Attention à bien respecter le règlement du concours avec les dates de dépôt des dossiers. Bonne chance à toutes et tous...

carnaval
une nouvelle équipe !

Cette année, le Carnaval Béarnais est organisé par une nouvelle équipe sous la présidence de Bertrand Pémoulié, épaulée par les anciens de l'association.

De nouveaux projets et une dynamique festive autour de l'organisation du carnaval des enfants (près de 300 élèves des écoles du Pays de Nay) et un beau travail pédagogique en amont. Cet évènement réunira enfants et adultes autour de chants et de danses à partir de 14h le 15 février, puis une déambulation dans les rues.
Nouveauté encore : de retour de son périple en Aragon, le célèbre Saint Pançard rejoindra Nay samedi matin pour ripailler sous les halles ! Accompagné de ses gardes du corps, les palhassas, et de sa cour dont la fameuse Caronha, il continuera à festoyer avec les petits et les grands. Venez élire la plus belle rosette, homme déguisé en femme, à l'occasion d'un concours sous les halles. Mais attention à l'ours !...

Samedi 16 février

16h - place de la République, nouvellement réaménagée, remise des clés de la Ville et pantalonada (mascarade) Passe rues en centre-ville (bandas, percussions, attelage de bœufs...)

18h - Un spectacle de feu avec Alchymère au théâtre de verdure - Bûcher des chépics (les soucis)

Après l'effort, le réconfort : apéritif pour tous et grande fête (gratuite et repas de la Calandreta) à la salle Petit Boy : concert, puis bal déjanté avec la Fanfare de l'Ours puis place au bal traditionnel à partir de 21h30 avec Parpalhon. Une belle soirée qui mesclagnera autour de danses rock et traditionnelles festayres, familles et curieux dans une ambiance festive autour d'une bonne bière et de bonne chère !

Nayart

L'année 2018 a été particulièrement riche pour l'association

Sa grande exposition sur l'art contemporain iranien « Parfums d'Iran » a rayonné sur tout le Béarn et le Pays Basque grâce au soutien de tous ses partenaires dont la Maison Carrée.
Le public a répondu présent à cette invitation au voyage.
De nombreux visiteurs sont venus découvrir l'art contemporain iranien et toute la richesse culturelle de ce pays. L'année 2018 a été particulièrement riche pour l'association Nayart.
Le public a répondu présent à cette invitation au voyage.
En effet, c'est au total plus de 10 000 visiteurs qui sont venus découvrir l'art contemporain iranien et toute la richesse culturelle de ce pays. L'association Nayart, a ainsi fêté ses 20 ans d'existence en beauté. Durant cette année 2018, l'association a également réalisé des travaux d'aménagement dans les locaux de la Minoterie notamment en amorçant les travaux de mise aux normes handicapés afin d'accueillir tous ses visiteurs dans les meilleures conditions possibles.

Du nouveau pour l'année 2019

En ce début d'année 2019, l'association mettra la jeune scène artistique à l'honneur en présentant les travaux de quatre jeunes artistes de l'école des Beaux Arts de Tarbes.
Une façon de soutenir la jeune création. La grande exposition de printemps sera quant à elle sur la thématique du Paysage. Elle fera se rencontrer deux univers celui de Sylvain Granon (peintures) et d'Elena Peinado (photographe).

Ces expositions seront accompagnées de temps forts (spectacles vivants, conférences, concerts, stage de création…) qui permettront de découvrir l'univers des artistes sous de nouveaux angles.

L'art s'exporte

En 2017, la Minoterie a remporté deux appels à projet du département 64. Ainsi, l'année inaugura le projet de « L'Art en boîte ». Un petite artothèque de poche dans laquelle sont déposées les œuvres originales d'artistes plasticiens prendra place dans les EHPAD du département, afin de donner accès à l'art contemporain aux personnes éloignées de l'offre culturelle. Ce projet sera accompagné par la mise en place d'ateliers de création. Ainsi différents artistes interviendront dans les établissements. Les résidents pourront bénéficier d'une véritable expérience de création.

L'action pédagogique

Le public scolaire représente 20% du public de la Minoterie.
L'association propose à chaque exposition des visites et des ateliers adaptés à tous les niveaux et en lien direct avec les œuvres exposées. Une initiation à l'art contemporain riche et sensible.

Plus d'infos sur www.nayart.fr

Maison Carrée

Un bilan très positif de la saison 2018 à la Maison Carrée avec un partenariat estival avec la Minoterie qui a amené plus de 5000 visiteurs pour visiter l'exposition sur l'art contemporain iranien.

A cette occasion, nous avons reçu conteurs et musiciens iraniens qui nous ont fait découvrir des facettes différentes de ce pays. Les ateliers avec Christine Gatuing autour de la Perse ancienne ont ravi encore une fois les enfants tous les jeudis.

Le projet pédagogique avec le lycée technologique de Nay-Baudreix se poursuit cette année avec la plantation des rosiers, la fontaine et le jardin de rocaille. Merci encore aux élèves de CAP/BEP qui œuvrent avec enthousiasme !

Les projets pour l'année qui s'annonce, sont en cours avec le renouvellement des partenariats associatifs pour les expositions de printemps : le club photo et Chemins des Arts, et bien sur les expositions d'été et d'automne avec les Amis de la Maison Carrée. Nous vous proposerons ainsi cet été une grande exposition d'art décoratif (portraits, costumes et accessoires, arts de la table…) dédiée à la période 1870-1914. De nombreuses personnes de Nay et des alentours ont été sollicitées pour des prêts. Vous pourrez ainsi découvrir une période souvent méconnue dans notre région.

Plus d'infos sur www.maison-carree-nay.fr

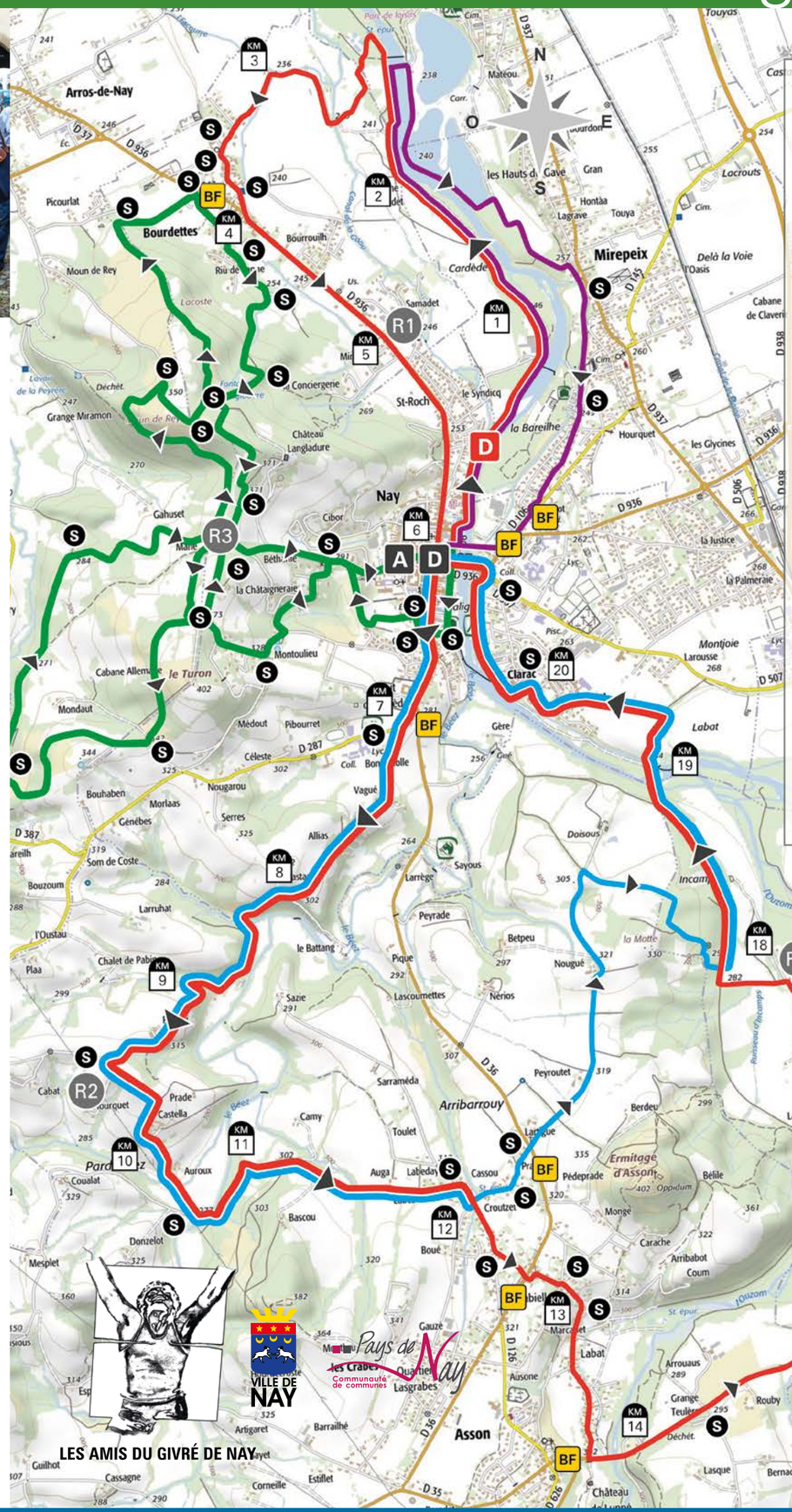

un canitrail
au Givré de Nay 2019

Le 3 mars 2019 se courra la 32ème édition du Givré de Nay avec le traditionnel semi-marathon course sur route, un trail et canitrail de 13,4 km sur les hauteurs de Nay, une marche de 13,3 km et une marche loisir famille de 7 km non chronométrée.

- Semi-marathon 21,1 km
- Marche 12,3 km
- Trail / Canitrail 13,4 km
- Famille 7 km
- D Départ semi-marathon
- D Départ marche trail et famille
- A Arrivées
- R4 Ravitaillement
- BF Barrage filtrant
- S Signaleur

photographies : Tichodrome

Tichodrome :
le club d'escalade du Pays de Nay !

Idéalement situé au plus près de nos Pyrénées, le Pays de Nay, à travers ses infrastructures et plusieurs associations, permet à ses habitants de pratiquer la randonnée, les sports d'eaux vives, le trail, le VTT, le ski, la spéléologie… Mais jusqu'à cet automne, il n'y avait pas encore d'offre de club sportif dans le domaine de l'escalade.

Cette discipline, dont les vertus éducatives et sportives sont reconnues, connait une demande croissante, en salle ou en milieu naturel. Or les habitants de Nay et de ses environs, jeunes ou adultes, désirant être initiés ou pratiquer régulièrement devaient faire plusieurs dizaines de kilomètres pour trouver un club. C'est pourquoi un groupe de passionnés a décidé de créer, sous l'égide de la Fédération Française de Montagne et d'Escalade (FFME) et avec le soutien de la Mairie de Nay, le club des « Tichodromes », du nom de ce petit oiseau qui habite nos hautes falaises aux beaux jours et s'abrite sur les vielles pierres de nos édifices durant l'hiver.

L'association se donne à terme les objectifs suivants :

- constituer et dynamiser un groupe local de grimpeurs, de tous âges et de niveaux confondus,
- mettre en place une école de formation efficace et conviviale, permettant l'ouverture de la pratique au plus grand nombre,
- participer à une réflexion sur les sites naturels d'escalade, dans le respect des contraintes foncières, fédérales et environnementales,
- favoriser l'installation d'une Structure Artificielle d'Escalade à usages partagés (club, scolaires, particuliers…) dans le Pays de Nay.

Cette année 2018/2019 est pour Les Tichodromes une année de démarrage, qui verra les activités du club se déployer progressivement, avec l'aide de structures environnantes. Bien sûr dès que la météo le permet, les sorties en extérieur sont privilégiées, et la montagne est toujours en ligne de mire…

D'ores et déjà le succès des premières sorties et stages sont la preuve que la demande est réelle ! Ainsi dès à présent le club propose un créneau hebdomadaire (le lundi soir), des sorties mensuelles (1 à 2 dimanches par mois) et des stages d'au moins deux jours lors de chaque période de vacances scolaires. Il permet aussi à celles et ceux que cela intéressent de profiter des temps de formation proposés par la FFME.
Ainsi que ce soit pour un enfant ou un adulte, pour des grimpeurs débutants ou déjà confirmés, n'hésitez pas à vous renseigner pour découvrir et pratiquer cette belle activité qu'est l'escalade.

Plus d'infos sur www.tichodromes.fr - 06 83 36 60 97

photographies : Givrés de Nay

2018 ! une très belle année
pour le club des givrés de Nay !

Une qualification pour le championnat de France sur l'Ekiden de Gelos. Une quatrième place au Championnat de France de course en montagne à Arrens-Marsous en Juin, 3 belles équipes au tour du Béarn ou à défaut de briller parmi les premiers les Givrés ont montré leur cohésion et l'esprit de camaraderie qui règne au sein du Club.

Le Club compte plus de 100 podiums pour cette année 2018 et a dépassé la centaine d'adhérents. Nos athlètes se déplacent dans toute la France, dans les DOM-TOM, ainsi que dans toute l'Europe, Italie, Espagne, Irlande, Portugal. Au mois d'août, ils ont encadré une centaine de champions de l'Equipe de France et de Suède de Judo pour une sortie montagne sur l'Isarce et pour une marche de nuit sur la commune de Saint-Abit, en préparation pour les Championnats d'Europe de JUJITSU. Les Givrés fêtent pour cette année les 30 ans de leur club et ne comptent pas s'arrêter si vite de courir. La saison se termine avec la victoire de Jocelyne Pauly sur l'UTMB et sur la Diagonale des Fous et avec une magnifique 3ème place pour Maxime Cazajous sur la Diagonale.

Coureurs les plus titrés du club (podiums) : Ludovic Magnou 13, Jocelyne Pauly 11, Anne-Sophie Hauville 11, Maxime Cazajous 8, Guillaume Ducasse 7, Nadège Servant 6...

Agenda
nayais

Jusqu'au 2 mars	**Exposition**	**Maison Carrée**	Exposition Visualis « Ohazar », des lignes, des points et des coulures
19 janvier à 16h	**Conférence**	**Maison Carrée**	« Large regard sur la photo numérique » · Club Photo du Pays de Nay
7 février au 3 mars	**Exposition**	**La Minoterie**	Exposition des élèves des l'école des Beaux Arts de Tarbes
15 février à 14h	**Carnaval**	**Nay**	Carnaval des écoles
16 février à 16h	**Carnaval**	**Nay**	Carnaval traditionnel : défilé, spectacle de feu, repas et bal
3 mars	**Sport**	**Nay**	32ème édition du Givré de Nay · Trail, marche et semi-marathon
9 au 23 mars	**Cinéma**	**Maison Services Public**	Quinzaine du Cinéma Ibérique
8 mars au 5 mai	**Exposition**	**La Minoterie**	Exposition « Paysage » avec Sylvain Granon et Elena Peinado
14 mars à 20h30	**Spectacle**	**Maison Carrée**	Soirée Printemps des Poètes, Victor Hugo
29 mars au 20 avril	**Exposition**	**Maison Carrée**	Exposition de photographies
6 avril	**Sport**	**Pays de Nay**	12ème édition du Nouste Trail · Trail de nuit autour de Nay
8 mai	**Cérémonie**	**Pays de Nay**	Commémoration de l'arrêt des combats en Europe du 8 mai 1945
10 mai au 7 juin	**Exposition**	**Maison Carrée**	Exposition Carrée des Arts
23 au 26 mai	**Exposition**	**La Minoterie**	Exposition de l'artothèque
31 mai au 9 juin	**Exposition**	**La Minoterie**	Exposition des oeuvres du Collège Henri IV du Pays de Nay
9 juin	**Sport**	**Stade**	39ème Tournoi International Robert Cancé · Rugby
14 juin au 22 septembre	**Exposition**	**La Minoterie**	Exposition d'été « Corps, Coeurs, Gueules »
15 au 25 juin	**Exposition**	**Maison Carrée**	Exposition « Tremplins des arts »
23 juin	**Concerts**	**Nay**	Fête de la Musique
A partir du 6 juillet	**Exposition**	**Maison Carrée**	Exposition « Quelle belle époque ! »
14 juillet à 15h	**Sport**	**Nay**	Grand Prix Cycliste de Nay organisé par le Vélo Club Nayais
14 juillet à 18h30	**Cérémonie**	**Pl. de la République**	Cérémonie au Monument aux Morts
14 juillet en soirée	**Fêtes**	**Nay**	Roméria de Pelote Basque au Fronton · Fête foraine, bal et feu d'artifice
25 juillet à 18h	**Marché**	**Nay**	Marché des Producteurs de Pays
26 juillet à 21h	**Concert**	**Eglise Saint Vincent**	Concert d'orgue
4 et 5 août	**Spectacles**	**Maison Carrée**	Festival de contes
23 au 27 août	**Fêtes**	**Nay**	65ème édition des Fêtes de Nay

quinzaine du film ibérique
du 9 au 23 mars 2019

Programmation :

Samedi 9 mars 20h : El Angel de Budapest STE

Dimanche 10 mars 17h : 7 Virgenes STE

Mardi 12 mars 20h : El espejo de Lili STF / La madre STE / Contra Cuerpo / Miente (COURTS METRAGES).

Mercredi 13 mars 15h30 : Programmation jeunesse.

Mercredi 13 mars 20h : La caja 507 STE .

Vendredi 15 mars 20h : Sicixia STF

Samedi 16 mars 20h : 18 Comidas STF

Dimanche 17 mars 17h : El mundo sigue STF

Mardi 19 mars 20h : La Novia STF

Mercredi 20 mars 15h30 : Programmation jeunesse.

Mercredi 20 mars 20h : El Angel Exterminador STE

Vendredi 22 mars 20h : Sé quién eres STE

Samedi 23 mars 20h : Plàcido STF

Programmation Collèges et Lycées, sur réservation :

Le mardi / jeudi /vendredi de chaque semaine (mardi 12 et 19 / jeudi 14 et 21 / vendredi 15 et 22 mars).

Collèges : Atrapa la bandera / Don Quijote

Lycées : La Novia / El Angel de Budapest / 7 Virgenes

Les projections du mercredi après-midi sont ouvertes aux Centres Aérés et au Centre d'Activités Jeunesse.

Tous les longs métrages sont sous titrés en Français STF ou en Espagnol STE.
(Programmation et sous-titrage susceptibles de changements de dernière minute).

Restauration de l'intérieur de l'église Saint Vincent.

Michel Cantet... des actions

Sous son mandat ont été réalisées d'importantes opérations immobilières. Acquisition des anciennes usines Berchon, Gibert, Larrègle, Pédarré, immeuble Laplace, Maison Carrée, acquisitions qui ont permis des reconversions.

Il faut y ajouter l'aménagement d'une zone d'activités à Bourdettes. Le transfert du centre de secours de la mairie aux anciens abattoirs, la restauration de l'intérieur de l'église, l'agrandissement de l'école maternelle, l'aménagement du marché des halles et l'équipement en informatique des services administratifs de la mairie.

Magasin d'électroménager à la fin des années 80, la Maison Carrée a été achetée par la ville de Nay en 1990 et rénovée à partir de 1994.

un homme des actions

VILLE DE NAY

Michel Cantet, maire de Nay de 1983 à 1994

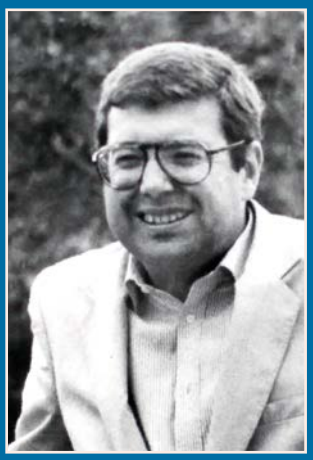

Élu conseiller général en 1982, Michel Cantet succède l'année suivante à Pierre Decla comme maire de Nay, mandat qu'il remplira jusqu'en 1994, la même année où cesseront ses fonctions de conseiller général et de conseiller régional, poste qu'il occupait depuis 1992;Ses mandats d'élu prenant fin, il s'oriente alors vers la fonction publique. La formation reçue à l'École nationale d'administration lui ouvre en 1996 une carrière d'administrateur civil au Ministère de l'Intérieur, avant trois nominations comme sous-préfet à Saint-Julien en Genevois en 2000, Marmande en 2009 et Saint-Girons en 2016. Son état de santé l'oblige alors à mettre fin à toute activité et c'est chez lui à Nay qu'il subit les atteintes du mal qui l'emportera à l'âge de 66 ans. Jusqu'au bout, comme en ont témoigné ses visiteurs, il ne cessera de s'intéresser aux faits touchant à la ville qu'il administra et à laquelle il resta toujours attaché.